臺灣日日新報

上下二十共四六判　日本人行文漢文欄　菊判一二三頁布裝　定價一圓・送料十四錢

京市技師　高野源宗吉共著
大阪府地方技師　堀江清三共著

力學的見地より觀たる　住宅の防濕法

菊判九ポ横組二二三頁布裝　定價一圓・送料十四錢

▼汽罐士講座第二回第四卷愈々出來・全國書店取扱

各自の責任に於ける缺くべからざる知識を傳授すべき理想的新講座!!

【汽罐士講座・全六卷內容】

1 動力用汽罐構造　第一種保安技術者　石谷清一
2 汽罐修繕及強度　第一種保安技術者　石谷清一
3 燃料用汽罐構造及取扱方法　第一種保安技術者　竹村誠
4 動力用汽罐取扱方法　大阪府地方技師　竹村誠
5 給料及容積　大阪府地方技師　竹村誠
6 汽罐士試驗問題解答　大阪府地方技師　竹村誠

▼汽罐士講座第二回第四卷愈々出來・全國書店取扱

各自の責任に於ける缺くべからざる知識を傳授すべき理想的新講座!!

【汽罐士講座・全六卷內容】

1 動力用汽罐構造　第一種保安技術者　石谷清一
2 汽罐修繕及強度　第一種保安技術者　石谷清一
3 燃料用汽罐構造及取扱方法　第一種保安技術者　竹村誠
4 動力用汽罐取扱方法　大阪府地方技師　竹村誠
5 給料及容積　大阪府地方技師　竹村誠
6 汽罐士試驗問題解答　大阪府地方技師　竹村誠

江書院

東京・神田・駿河台三ノ六　電話神田（三二）七二八九（代表）　振替東京七三二八九

宗教教育の革新

歴史教育の革新

高巖著　四六判・一九四頁　定價一圓五十錢

中川一男著　四六判七七一頁　定價一圓五十錢

共立社

東京・神田・駿河台　振替東京四六〇七四

內容見本

▼菊判洋布裝函入　▼每卷二〇〇頁以上三五〇頁以內圖版豐富　▼1・2・5・6各二回廿錢　▼3・4各二回

聖書講義

旧約

新約

四六判・各二五〇頁　定價一圓八十錢

改正臺北市全圖

（定價金壹圓）

臺灣日日新報社商事課

聖書講義

六角博士　林巖著

四六判・各二五〇頁　定價一圓八十錢

改正臺北市全圖

（定價金壹圓）

臺灣日日新報社商事課

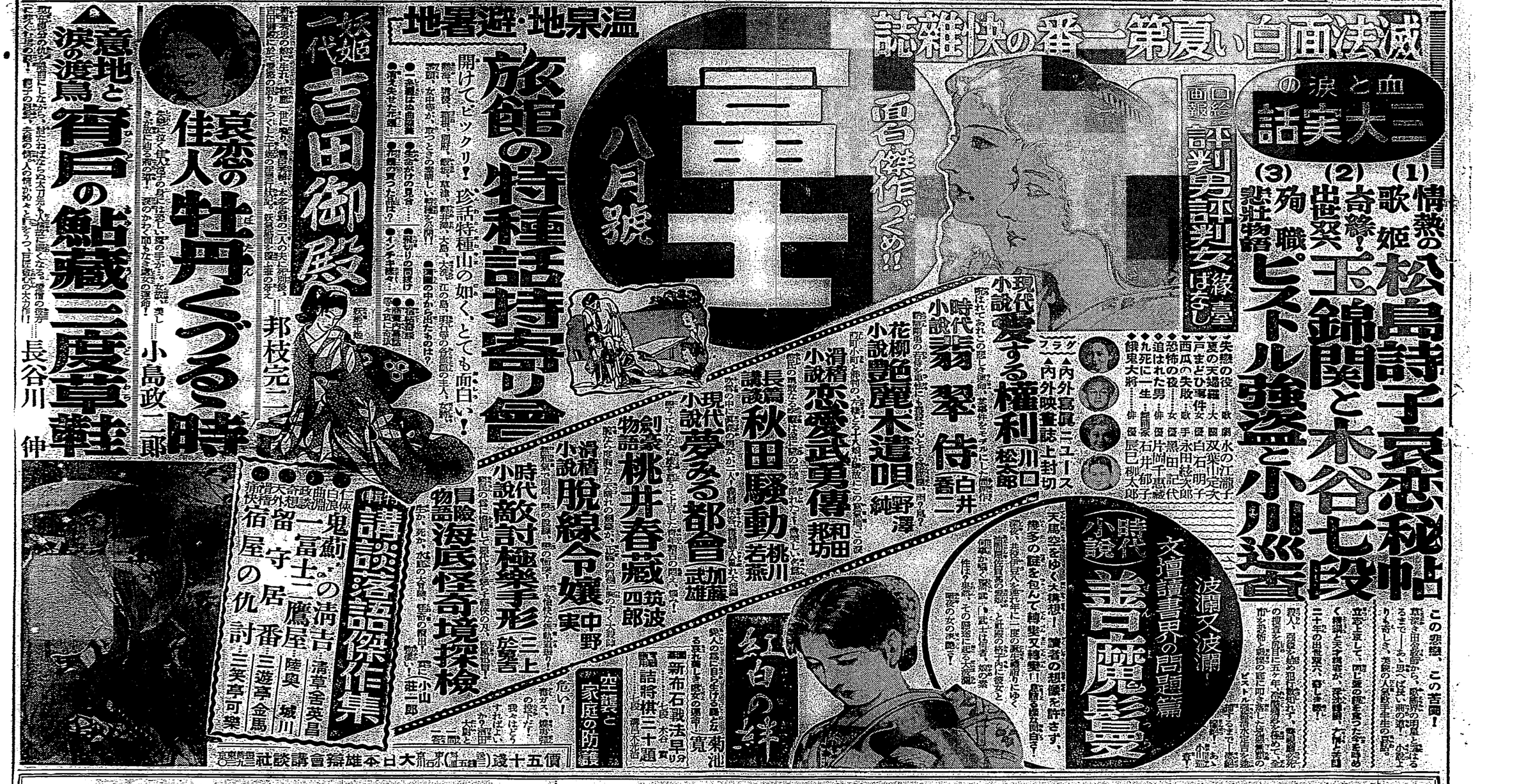
地震・雷・火事・親父
地震・雷・火事・親父
地震・雷・火事・親父

東京日日新聞　(第一種郵便物認可)

祭祀公業を準する新立法之が基礎調査開始に就いて

一、臨時整理に関する昭和十一年度豫算に計上した祭祀公業調査費約二萬圓は、他の豫算と共に削除されたので、今回これが中心となり各府縣及び各地方廳を督勵して調査に着手することゝなつたが、之が調査に際しては祭祀公業の内容及び現況の調査に就く者手となる關係上、これらの調査に當つては總て内務省の指揮に從ふことゝなつてゐる。

二、祭祀公業なるものは一般に知る如く多くは本島特有のものであつて、祖先を崇敬し、家族間の親睦を圖ると同時に、相續制度と關聯して發達し來つたもので、大正十一年勅令を以て祖先と共に民法に廢止せられた關係上現存した同公業に關する調査は、其の存續するに於ては勿論、民法上全く別個の存在として今日に至つて居るものであつて、事實に於ては當時の立法の關係上、其の調査に着手することになつたことは誠に喜ばしいことゝせねばならない。

三、有體に言へばこの祭祀公業は多大の弊害を生じ、種々の不和を醸して居るものが尠くない、例へばこゝに益々吉心の結果資産を貯ふるに至つた者があつた場合、其の家族に原因を生じ爲に子孫が共同の祖先を祭祀する爲め公業として獨立の財産を拠出せざるを得ず、これら子孫の不和となり、其の財産を減少する爲めには祖先一家の問題を解決するのに代表を選ぶに從つて財産爭議が不明瞭となつて裁判上の爭ひ迄も生ずる等、種々の弊害が伴ひ、延いて財産たる土地等が銀行的に不動産化して「動かず」其の間管理人となるものに利益を與らるものも出て來て、ここに社會的の問題起り、延いて地方利益の發展を阻害せらるゝ場合が多く、一方また公衆財産が實際消滅されても之を經濟的に利用し得ぬやうな缺陷をも招來し、國家の目から見ても極めて不利な點多々存するのである。

四、本島祭祀公業に關する財産の調査に就ては、昨年大正十四年の官報告示が發されたが、現在としても

文部の國策豫算 義務教育一本槍

斷乎、八年制確立に邁進 四日省議で決定

【東京四日發】義務教育年限延長を決定すべき文部當局は四日午後一時より文相官邸に於て次官以下各局長會議を開き左の如き方針を決定した

一、重要國策として文部省より提案するものは義務教育年限延長案のみとし、これが實現に萬全を竭すこと

一、文教國策に關する方策其他國庫負擔に關する事項は義務教育年限延長の根本方針を決定した上に於て決定すること

一、義務教育年限延長の件は昭和十二年度より實施すること

一、小學校並に文部大臣の指定した學校の高等小學に該當する部分はこれを義務教育年限延長の一年間とすること

一、年限延長に伴ふ所要經費は國庫負擔とすること

一、國定教科書を改訂すること

一、中等學校の連絡は現制度通り尋常小學六年、高等小學二年とすること

一、現在の高等小學教員俸給の半額は國庫に於てこれを負擔すること

一、完成年度までの臨時費總額は四千五百萬圓

益金繰入れ承認か

改良工事に支障なき範圍で 飽迄事務折衝で解決

【東京四日發】國庫補助費計算上益金繰入れは大藏當局の方針として飽迄これを認めざる方針で折衝中であるが、其の後の折衝の結果、左の如き方針で解決することゝなつた

一、國庫補助費は實際の支出額を基礎として計算すること

二、國庫補助費の繰入額は豫算額を超過しないこと

三、國庫補助費の繰入額は豫算額を超過しないこと

四、國庫補助費の繰入額は豫算額を超過しないこと

五、國庫補助費の繰入額は豫算額を超過しないこと

六、國庫補助費の繰入額は豫算額を超過しないこと

七、國庫補助費の繰入額は豫算額を超過しないこと

八、國庫補助費の繰入額は豫算額を超過しないこと

九、國庫補助費の繰入額は豫算額を超過しないこと

十、國庫補助費の繰入額は豫算額を超過しないこと

樞密院にも〝庶政一新〟

御諮詢事項を整調

【東京四日發】政府は樞密院に對し憲法第五十六條に基き樞密院議長に對し左の如き御諮詢事項を整調し次第、本會議に於て御諮詢あらせらるゝ樣取計ふこととなつた

一、國防の充實に關する事項

二、國民精神の作興に關する事項

三、財政の整理に關する事項

四、經濟の發展に關する事項

五、社會政策の確立に關する事項

六、教育の刷新に關する事項

七、行政の整理に關する事項

八、地方制度の改正に關する事項

九、其の他重要國務に關する事項

新國防豫算

陸軍は絶對支持か

【東京四日發】陸軍では既に豫算編成に當つては國防第一主義の下に國防計畫の確立を期し、之が實現に邁進する方針を決定し、既に豫算編成作成に着手してゐるが、其の豫算は國防第一主義の下に編成されるものと觀られてゐる

大體意見が一致

制裁撤回決議案

【ゼネバ三日發國聯】三日午後の國聯理事會に於ては後藤國聯事務次長の報告に基き、伊國の經濟制裁撤回決議案につき大體意見の一致を見るに至つた、而して決議案の内容として觀られる點は次の通りである

第一部　制裁撤回報告案

一、國聯規約の諸原則は依然尊重せらるべきこと

二、國聯會は國聯會員國に對し制裁問題を再檢討し制裁撤回勸告案を起草すること

三、國聯會は國聯會員國に對し制裁撤回勸告案を起草すること

四、國聯會は國聯會員國に對し制裁撤回勸告案を起草すること

五、國聯會は國聯會員國に對し制裁撤回勸告案を起草すること

六、國聯會は國聯會員國に對し制裁撤回勸告案を起草すること

七、國聯會は國聯會員國に對し制裁撤回勸告案を起草すること

八、國聯會は國聯會員國に對し制裁撤回勸告案を起草すること

九、國聯會は國聯會員國に對し制裁撤回勸告案を起草すること

十、國聯會は國聯會員國に對し制裁撤回勸告案を起草すること

州制施行令は八月一日公布

案を審議室で審議

【東京四日發】國勢調査實施に關する勅令案は四日閣議に於て決定を見たが、之が實施に關する細目は内務省に於て目下調査中であるが、其の概要は次の如くである

一、調査區は市町村を單位とし、其の區域は原則として從來の區域に從ふこと

二、調査事項は男女の別、年齢、配偶關係、職業、世帶關係、國籍、出生地、現住地、教育程度、母國語、出生子女數、移住の年月、移住の原因、住居の種類、住居の室數、住居の建坪、住居の家賃、間代、住居の設備、家屋の種類、家屋の構造、家屋の建坪、家屋の建築年月、家屋の所有關係、家屋の家賃、間代、家屋の設備、家屋の種類、家屋の構造、家屋の建坪、家屋の建築年月、家屋の所有關係、家屋の家賃、間代、家屋の設備

三、調査は國勢調査員が調査票に記入する方法による

四、調査員は市町村長の推薦に基き府縣知事が任命する

五、調査員は調査區内の全戸を調査し、調査票を作成する

六、調査員は調査票を作成したる後、これを市町村長に提出する

七、調査員は調査票を作成したる後、これを府縣知事に提出する

八、調査員は調査票を作成したる後、これを内務大臣に提出する

九、調査員は調査票を作成したる後、これを内閣統計局に提出する

十、調査員は調査票を作成したる後、これを内閣統計局に提出する

陸軍士官學校卒業式

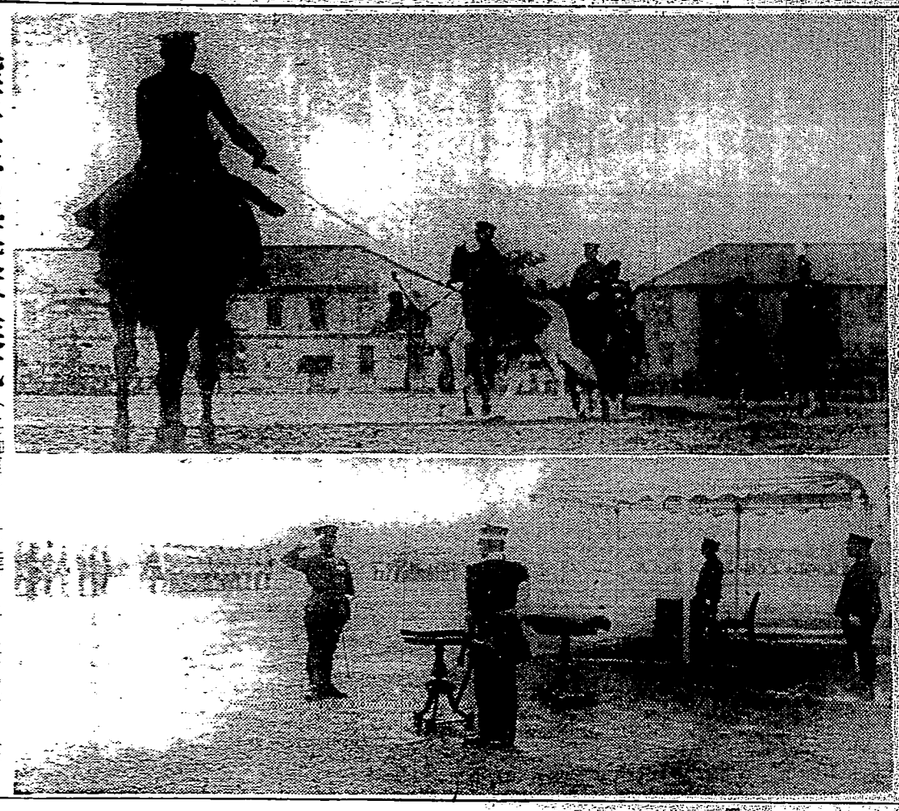

支那留學生は官吏には採用せぬ

高等、專門教育は日本に倣ひ 滿洲の教育方針決

（一）

（二）

（三）

（四）

（五）

（六）

（七）

（八）

（九）

（十）

（十一）

（十二）

（十三）

（十四）

（十五）

（十六）

（十七）

（十八）

（十九）

（二十）

（二十一）

（二十二）

（二十三）

（二十四）

（二十五）

（二十六）

（二十七）

（二十八）

（二十九）

（三十）

（三十一）

（三十二）

（三十三）

（三十四）

（三十五）

（三十六）

（三十七）

（三十八）

（三十九）

（四十）

（四十一）

（四十二）

（四十三）

（四十四）

（四十五）

（四十六）

（四十七）

（四十八）

（四十九）

（五十）

（五十一）

（五十二）

（五十三）

（五十四）

（五十五）

（五十六）

（五十七）

（五十八）

（五十九）

（六十）

（六十一）

（六十二）

（六十三）

（六十四）

（六十五）

（六十六）

（六十七）

（六十八）

（六十九）

（七十）

（七十一）

（七十二）

（七十三）

（七十四）

（七十五）

（七十六）

（七十七）

（七十八）

（七十九）

（八十）

（八十一）

（八十二）

（八十三）

（八十四）

（八十五）

（八十六）

（八十七）

（八十八）

（八十九）

（九十）

（九十一）

（九十二）

（九十三）

（九十四）

（九十五）

（九十六）

（九十七）

（九十八）

（九十九）

（百）

振肅委員會の決定事項

【東京四日發】三日行はれた議會振肅委員會で左の事項を決定した

一、會計年度開會に關する件、臨時會を開くこと

二、從つて大臣その他に會期にこれに關する豫算を決定して委員會の開會を正式に決定し更に大藏省とも協議の上會計年度開會に關する豫算の提出方針を決定すること

三、青少年の歡化を第一義とし中等學校以上の學校の創設は認可せず、よく在來の學業を修めさせること

四、學校教育を營業と混同せぬこと

五、學校に留學せしむるものは日本に留學せしむること

六、學校に留學せしむるものと雖も農校を

臺灣の上期貿易

二億六千四百餘萬圓

前年より二千九百萬圓の增加

輸出不振の外は何れも躍進

總督府財務局調査による本年一月以降六月末までの上半期臺灣移輸出入貿易は次の如くために確實な調査を開始した

△外國貿易

輸出　二、三〇二、七八〇圓
輸入　二、六五四、四八〇
合計　五、二五七、二六〇
入超　三五二、七〇〇
△內國貿易
移出　二四、五一七、〇三五
移入　二〇、五九八、二四一
合計　四五、一一五、二七六
移出超過　三、九一八、七九四
移入超過　四、一五九、〇〇五

△外國貿易

輸出　一、九八、三六、七四圓
輸入　三、二四、四三五
入超　一、九五、〇七、二〇九

△內國貿易

移出　一、九八、四五〇、三一七圓
移入　一、九八、三五九、九四八
出超　二〇、七一四、三七九
移出入超過　一、二四、二九、三十

△外國貿易

輸出　二、〇〇五、七四〇圓
輸入　四、四四、四〇一
入超　二、四三九、六六一

△內國貿易

移出　六、四四、九七一圓
移入　八、八九、九四〇
入超　二、四四、九六九

△外國貿易

輸出　二、〇〇五、七四〇圓
輸入　四、四四、四〇一
入超　二、四三九、六六一

△內國貿易

移出　六、四四、九七一圓
移入　八、八九、九四〇
入超　二、四四、九六九

△外國貿易

輸出　一、七二、三六、九四〇圓
輸入　六、〇九二、六七〇
出超　一、六三、六七、二七〇

△內國貿易

移出　一、九、二、八四〇圓
移入　九、二、八四〇
出超　一、七、〇、〇〇〇

エスペラントを語る
誕生三十年を記念して

日本エスペラント學會　三宅史平

スポーツ、藝術、その他すべての文化が日を追つて國際的な氣運を醸し出しつゝある今日、世界語としてのエスペラントの價値も最近著しく認識されはじめました。日本にはじめてエスペラント協會が出來てから今年で丁度三十年、此の間に、世界及び日本において、エスペラントは、數々んな經過をたどつて實現して行つたのでせうか、以下、日本エスペラント學會の三宅史平氏からお話を伺つて頂きませう

世界美人アルバム
巴里婦人　ニメラルドルの眼が魅力の中心！

◇日本で最初にエスペラントを教へたのは、會津藩家老山田精吾氏の養兄にあたる山田重爾氏で、氏は明治三十八年同地で講義錄をつくり配布しました。當時會員には五、六百人のエスペランチストが居たやうです

最初にエスペラントを學んだのは、五稜郭奉行榎本武揚閣下で、明治二十四年、ドイツでのことでした。また德川家達公がまだ學習の時、イギリスに居られて、或日下宿の附近の子供にいぢめられ、リチャード・シャープといふ人に助けられたそのチャード・シャープ氏がエスペランチストであつたところから、公もエスペラントを勉强され後年つゞとエスペラントで交通をされたといふやうなエピソードもあります

エス語の實用的方面

以上、エスペラントの普及の經過を歷史的に眺めてみましたが、次に、實用方面に就いて考へてみると、先づ教育上です、アメリカのモリス夫人（ベルギー駐劄大使夫人）が作つた國際的學會が、コロンビア大學に開設して、エスペラントは外國語の練習の基礎として適切であるからとの說を立てかなり實績をあげたことがありますが、千頁に餘るその實績報告書には、エスペラントがすべての外國語練習の基礎としてよいといふことがわかつたと記されてあります

また、イギリスのホリク氏といふ女教員も、フランス語に就き同樣の研究をしました、彼女近のイギリスからの通信によると、ビンヨップ・オークランド町の女學校教員エドワード氏は「フランス語やドイツ語を教へるより、エスペラントを學ばせる方が、ずつと樂だ」といつてゐるといふことであります。日本にかても、全然經驗のちがつた外國語を習ふ人たちへの心がまへなどとして、エスペラントは實に大なる使命を持つと考へられます

◇英國の小學校などで、エスペラントをさかんに教へてゐますが、學校側の云ひ分によると、外國人と容易に文通することが出來るので、子供たちには外國の地理や歷史や國情をその文通によつて適宜に知ることが出來るといふのです。何れにしても、エスペラントは、英語や佛語に比べれば、四分の一も五分の一もやさしいので

その點いろんな方面に利益と興味とを與へます、日本の學者たちが學術文を世界の學界に發表するにも、國際學術會議では非常に力をつかひ、その爲め眠心の研究よりもそれを述べる國語や國語の知識に時間や力を注ぐといふ不經濟な現狀まで生じるわけですが、エスペラントを用ひればさういふ憂目は見なくて濟むのです

◇商業の方面にも、エスペラントは最も盛んに用ひられて居ます、それは主として對內國の商品及びカタログが、英、佛、獨、西各國語で書かれてゐるからです

◇內外の文藝作品も續々エスペラントに翻譯されて居ますが、此の翻譯について特に注意すべきことは、普通の英譯とか獨譯とかに見られなかつた小國すなはちポーランド、ベルギー、ハンガリー、カタロニヤ、スエーデン、チエコスロバキヤなどの文藝作品がエスペラントによつて多數紹介されて居ることです

發表者は ザメンホフ

エスペラントを始めて發表したのは、ポーランド國ワルソーのザメンホフといふ眼科醫で、彼は明治二十年、エスペラントに關する小さなパンフレットをロシア語、ポーランド語、フランス語、ドイツ語、英語、その他すべての國語で書き、世界各國の新聞社へ大廣告をして、宣傳に努めました。しかし、當時は同人々の注意を喚起するといふまでには至りませんでした

エスペラントの會では明治二十一年ドイツのニルンベルグに出來たものが世界最初のもので、翌二十二年には「エスペランチスト」といふ雜誌が出ました、此の時分エスペラントに主として東ヨーロッパの人々、すなはちポーランド人、ロシア人、それからドイツ人の一部の間に勢力を持つて居ました

◇明治二十三年（西暦一八九〇年）頃からぼつ〳〵世界的に認められはじめました、エスペラントの發展は一國を單位としたものが出來るやうになり、フランスでは明治二十一年、イギリスでは同二十七年、ドイツでは同二十九年、日本にも同三十九年に日本エスペラント學會が生れたのです

明治二十八年にフランスのブローニュで第一回萬國エスペラント大會が開かれましたが、此時はじめて世界中の新聞が大々的に書きたてました、それは今迄お互ひに關心しつて意思を通じなど出來さうもないと考へられた、エスペラントが驚々と臨席その他會の開ける方面に用ひられたので今迄にエスペラントそのものに對して世人が大きな注意を拂ふに至つたによるのです、此の大會後は、フランスが中心となつて大體則その非常に盛盛をきはめました

◇戰後は、フランスは擧しましたので從つてエスペラントも擧へ反對にドイツが盛にやり出しました、といふのは、戰後はドイツ語が世界各國から壓迫されたので、ドイツでは反動的にエスペラントに力をそゝがれるやうになつたからです、現在では、ドイツはナチスの特異な政治の下にあるので、エスペラントはあまり盛勢でありません

最近、世界中で最も盛なのはスエーデン、ノルウエー、及びハンガリーです、イギリスは、國際的關係上フランスのやうにはつゞ盛にもしませんけれども、長い年月の間に、着實な歩みぶりをみせて居ります

日本に於ける發達の歷史

日本では、明治二十九年に日本エスペラント協會が出來てから、しばらくの間へ、大正七八年頃國際協會との他國際的な運動が起りはじめるとまた勢力を盛りかへしました、大正十二年頃が最も盛だつたといへます、しかしその頃、エスペラントをやる人は大部分東京が關東在住でした、其處へ來たつぎの大震災、これで東京關係の方のエスペラントが擧へ代りに國際的に擧がることになりました、今日では全國的に會があります

◇英國の小學校などで、エスペラントをさかんに教へてゐますが、學校側の云ひ分によると、外國人と容易に文通することが出來るので、子供たちには外國の地理や歷史や國情をその文通によつて適宜に知ることが出來るといふのです、何れにしても、エスペラントは、英語や佛語に比べれば、四分の一も五分の一もやさしいので

その點いろんな方面に利益と興味とを與へます、日本の學者たちが學術文を世界の學界に發表するにも、國際學術會議では非常に力をつかひ、その爲め眠心の研究よりもそれを述べる國語や國語の知識に時間や力を注ぐといふ不經濟な現狀まで生じるわけですが、エスペラントを用ひればさういふ憂目は見なくて濟むのです

◇商業の方面にも、エスペラントは最も盛んに用ひられて居ます、それは主として對內國の商品及びカタログが、英、佛、獨、西各國語で書かれてゐるからです

◇內外の文藝作品も續々エスペラントに翻譯されて居ますが、此の翻譯について特に注意すべきことは、普通の英譯とか獨譯とかに見られなかつた小國すなはちポーランド、ベルギー、ハンガリー、カタロニヤ、スエーデン、チエコスロバキヤなどの文藝作品がエスペラントによつて多數紹介されて居ることです

海外航空界事情（下）
大竹文輔

◇ツエツペリン會社の本年度豫定航空
ドイツのフエツペリン・レーデライ會社では本年度航空第一便としてフエ伯號（LZ 二七號）により八年目の航空が去る三月二十日リオ・デ・ジヤネイロへ第一回として開始されたが、十月からは新造LZ 二九號（ヒンデンブルグ號）もこれに參加してドイツと南米間の定期航空が實現、從來一往復つゞ實施せられる筈で、從つて本年度には、昨年度のフ伯號一隻だけで十六往復であるが、二十二往復實施せられる豫定であるといふ、若しこの豫定が實現されるとすれば、昨年度の二倍以上の好成績をあげることになる譯である

◇ツエツペリン會社では、ドイツ、スペイン、ポルトガル、ブラジル、アルゼンチン、ウルグアイ、パラグアイ、チリ、ペルー、ボリビア、コロンビア、ベネズエラ、パナマ、コスタリカ、ニカラグア、ホンデュラス、グアテマラ、メキシコ、キューバ、ハイチ、ドミニカ、ジャマイカ、アメリカ合衆國の十九國に對して航空路開設の交渉を進めてゐるが、これが實現すれば、ドイツは全世界の航空國となるわけである

◇英國で增刊金無しの國外行き航空郵便
ブリテイシュ・エアウエイズ會社とスカンデイナヴイアン・エアウエイズ會社の提携の結果、從來ロンドンからパリ經由でスカンデイナヴイアン各國へ行つてゐた郵便物は、從來の二倍の速度で配達されることになつた、從來ロンドンからパリ經由でスカンデイナヴイアン各國へ行つてゐた郵便物は、從來の二倍の速度で配達されることになつた

◇各國の最新式民間機
英國の民間航空では近くテンマク、フインランド、ノールウエイスエーデン以外の諸國に對しても同樣の取扱ひを開始する筈で、インペリアル・エアウエイズ會社とドイツのルフト・ハンザ會社との提携は、十月からは從來の二倍の速度で配達されることになつた

◇會社ではDH九〇ドラゴン・フライ型ジプシー・メージヤー百三十馬力二基を裝備した五人乘の輕旅客機を完成した

大さは全幅が十三米一二、全長九米六五、全高二米八〇、最大の面積は二十六平米七、自重一千百三十一瓩、最大速力が二百三十粁、巡航速力二百粁、航續距離一千四百二十粁といふ手輕な飛行機で、イギリスの輕飛行機としては最大の性能を備へてゐる。フオクカースパーユニバーサル機なども數百臺の改善したものを持つて來てゐるも、このドラフライ型には最も適當な飛行機であるといはれてゐる

◇佛國航空會社では、最近、全幅二米九で全長の面積が八十七平方米六といふ大型金屬製單葉旅客機で、さきがドイツらしく獨逸に出來て居り、目下三百十粁、指數の二千四百馬力エンジンを二基備へ、最大速度三百五十粁、巡航速度二百七十粁、最大二百十粁を出すといふから、その性能と豪華らしいものがあらう

◇四、アメリカのビール・ニー・クラフト會社の輕旅客機ビーチクラフト・C一七型はライト・ホワールウインドR九二五馬力二基を備へ最大三百粁、巡航速度二百二十粁、航續距離一千四十粁、最大二百十粁を出すといふから、その性能と豪華らしいものがあらう

◇四、アメリカのビール・ニー・クラフト會社の輕旅客機ビーチクラフト・C一七型はライト・ホワールウインドR九二五馬力二基を備へ最大三百粁、巡航速度二百二十粁、航續距離一千四十粁、最大二百十粁を出すといふから、その性能と豪華らしいものがあらう

◇第二萬一千八百六十哩といふ飛行完成して居る民間機では、恐らく最大の一つで、これが巡航速度二百七十粁、最大二百十粁を出すといふから、その性能と豪華らしいものがあらう

◇第二萬一千八百六十哩といふ飛行完成して居る民間機では、恐らく最大の一つで、これが巡航速度二百七十粁、最大二百十粁を出すといふから、その性能と豪華らしいものがあらう

ラインの畔で青春の日を樂しむナチスの少女たち

いかめしい ナチスの結婚戒嚴令！
これで健康兒を生まうといふ譯

「新興ドイツの健全なる發展は神聖なる行爲から」と激勵して勤勞奉仕隊を組織して、青年學生に勞働の體驗をさせて彼々その成績を收めてゐるヒトラーが最近結婚に關する新しい戒嚴令を發布した。

といつても一寸わかり悪いが、ともかく遺傳的疾患を除去して、國民の健康をもり立てようといふ計畫である。先づ結婚を希望する者に醫師の健康診斷書を提出させ、それが認められた者でなければ結婚を許可しないといふ法律を制定したのである。それによると、

一、どちらかが傳染性の病氣に罹つて居る、又は相手や子孫に苦しい遺傳病を引き起す恐れある病氣に罹つた場合

二、どちらかが裁判所により法定管理人の下におかれてゐる場合

三、その結婚が公衆保安の見地から望ましくない精神上の缺陷を持つてゐる場合

四、どちらかが斷種法に特定する遺傳性の病氣を持つてゐる場合（これは八項）

などの場合には、衞生局は結婚適合の證明書を下附してくれないのだ、おかげで變な病氣からは、健康兒ばかり生れる譯である

海外トピック
髭を集める道樂

ヨーカ・テルシツチはアメリカで一緒に暮してゐた老母が死んだので、ゴースタヴイアのスルボブランの生れ故郷に歸つて來た。彼は母を失つた悲しみを紛らすやう淡々と歩いて髭を集めやうと決心したのだ。スルボブランの人々が自分たちの髭を剃つてゐるのには金のかゝる道樂だといふことがわかつたが、併し四千五百の立派な髭を集めてゐるといふことだ。

あな、涼しや 睡蓮の盛花
水面をたつぷり見せ 流し葉も添へて

夏のお座敷に是非欲しいのは水物の活花です。水物と活ける場合は、清潔感をもたせる意味で花や葉は片側に寄せて開物の水面をたつぷり見せる事が何より肝心な點です。

活け方　睡蓮を二様に流し一様といふのは葉だけを活けるので二枝を手際よく活けるのです。先づ中心として組ませるのです。先づ中心として組ませるのです。先づ中心として組ませ

"河川整理だけは認めて貰ひたい"

歸任した藤村廳長語る

【花蓮港電話】花蓮港廳の新廳舍竣工の暁の祝賀式擧行の爲め出府中の藤村廳長は去る二日歸任して居る

花蓮港廳の新廳舍に就て藤村廳長は語る

『廳舍は出來るだけ經費を節約して簡素なものにしたいと思つて居た。併し廳舍は單に廳舍だけでなく、その廳舍を中心として、地方發展の根據地となるものであるから、ある程度の設備は必要である。殊に花蓮港廳は地方發展の上に於て、河川の整理が最も必要であるが、之れだけは當局者として認めて貰ひたいと思つて居る。花蓮港廳は、東部臺灣の玄關口であるから、港灣の修築も必要であるし、又た道路の改修も必要である。之れ等の事業は、何れも廳舍と同樣に必要なものであるから、廳舍の建築費を節約して、之れ等の事業に振向けたいと思つて居た。

併し廳舍は、單に廳舍だけでなく、その廳舍を中心として、地方發展の根據地となるものであるから、ある程度の設備は必要である。殊に花蓮港廳は地方發展の上に於て、河川の整理が最も必要であるが、之れだけは當局者として認めて貰ひたいと思つて居る。花蓮港廳は、東部臺灣の玄關口であるから、港灣の修築も必要であるし、又た道路の改修も必要である。之れ等の事業は、何れも廳舍と同樣に必要なものであるから、廳舍の建築費を節約して、之れ等の事業に振向けたいと思つて居た。

併し廳舍は、單に廳舍だけでなく、その廳舍を中心として、地方發展の根據地となるものであるから、ある程度の設備は必要である。殊に花蓮港廳は地方發展の上に於て、河川の整理が最も必要であるが、之れだけは當局者として認めて貰ひたいと思つて居る。花蓮港廳は、東部臺灣の玄關口であるから、港灣の修築も必要であるし、又た道路の改修も必要である。之れ等の事業は、何れも廳舍と同樣に必要なものであるから、廳舍の建築費を節約して、之れ等の事業に振向けたいと思つて居た。

全島自轉車競技大會

花蓮港地方豫選 十一日に決定

參加期限を七日迄延期し 代表には優勝旗を授與

【花蓮港電話】全島自轉車競走大會豫選會を前に花蓮港地方發展大會の競技をなさせやうとたばかりに八重吉關、支廳では去る六月廿六日市内國慶の參集を求めて月十二日市内國慶の參集を求めて月十二日市内國慶の參集を求めて月十二

南海の虹

(43)

北村小松作

小林秀恒畫

誰か綱を切つたんだ、大変だ、大変だ、あなたが、まだ、あの艇おつしやつた後に、何にも知らずに正木さんを踏つていらつしやるのだと、お腹の底で云へないんですか」

西條はそれを聞くと、その瞬間的な、なんとなくに目分の胸にこびり着いた美しい男子員かへりながらうつた。

「つこにしたつてこれは本當の事を知りたいわ、あなたが、何とか知つてらつしやるなら聞かして下さいね、西條さん……」

「それはもちろん知つてゐるんですよ……今頃は、お父さんと二人で、ちやんと、日本人の手のとどかない國へ行つてしまつてゐるかも知れません。いえにしろ、僕さんはきつとお父さんと連絡をとつてゐるにちがひありません！」

「そんな事つてあるかしら」

「僕さんの様子に、みなくなる前、何所かありアしまんでしたか」

「さう云へれると……」

「子が探く吐息と共だつた。

「子が探く吐息と共だつた。

「子が探く吐息と共だつた。

廣西の排日惡化
邦人は總引揚げ
歐米諸國の惡辣なる策謀に
政府は嚴重監視

【東京四日發】南京の排日運動は南京との交渉が進むにつれ益々惡化し、どうかこのまま進展すれば容易ならざる事態を惹起するに至るやも知れずとの觀測が生ずるに至つた點から四日外務當局の態度に現はれた、即ち邦人に對しては實力をもつて保護するとの南京市政府等の內外各種の聲明に對し日本人の大部分は何の信用も置いていない、從つて南京の邦人に對する處置いかんによつては容易ならざる事態を惹起するやも知れずとの觀測から外務當局は南京在留邦人の引揚げを極めて愼重に考慮中である

【東京四日發】帝人事件公判は愈々來る二十五日から開かれることになつたが、檢事局では今回の公判は四月早々に開かれた第六回公判の際、被告淺野總一郎氏の辯護人から申請のあつた證人の喚問を許可するや否やが主な問題となるものと觀測されてゐる

【東京四日發】帝人事件公判は愈々來る二十五日から開かれることになつたが、檢事局では今回の公判は四月早々に開かれた第六回公判の際、被告淺野總一郎氏の辯護人から申請のあつた證人の喚問を許可するや否やが主な問題となるものと觀測されてゐる

琵琶湖周遊の道路が完成

【大阪發統合電】琵琶湖周遊道路は延長百二十哩目下舗裝中で總工事の八割を終つてゐるが、殘り四十哩の內、滋賀縣下の二十哩は今年度中に完成の豫定で、殘り二十哩は來年度に繼續工事として施行されることになつてゐるが、滋賀縣では來